

BRÜCKENBOTE

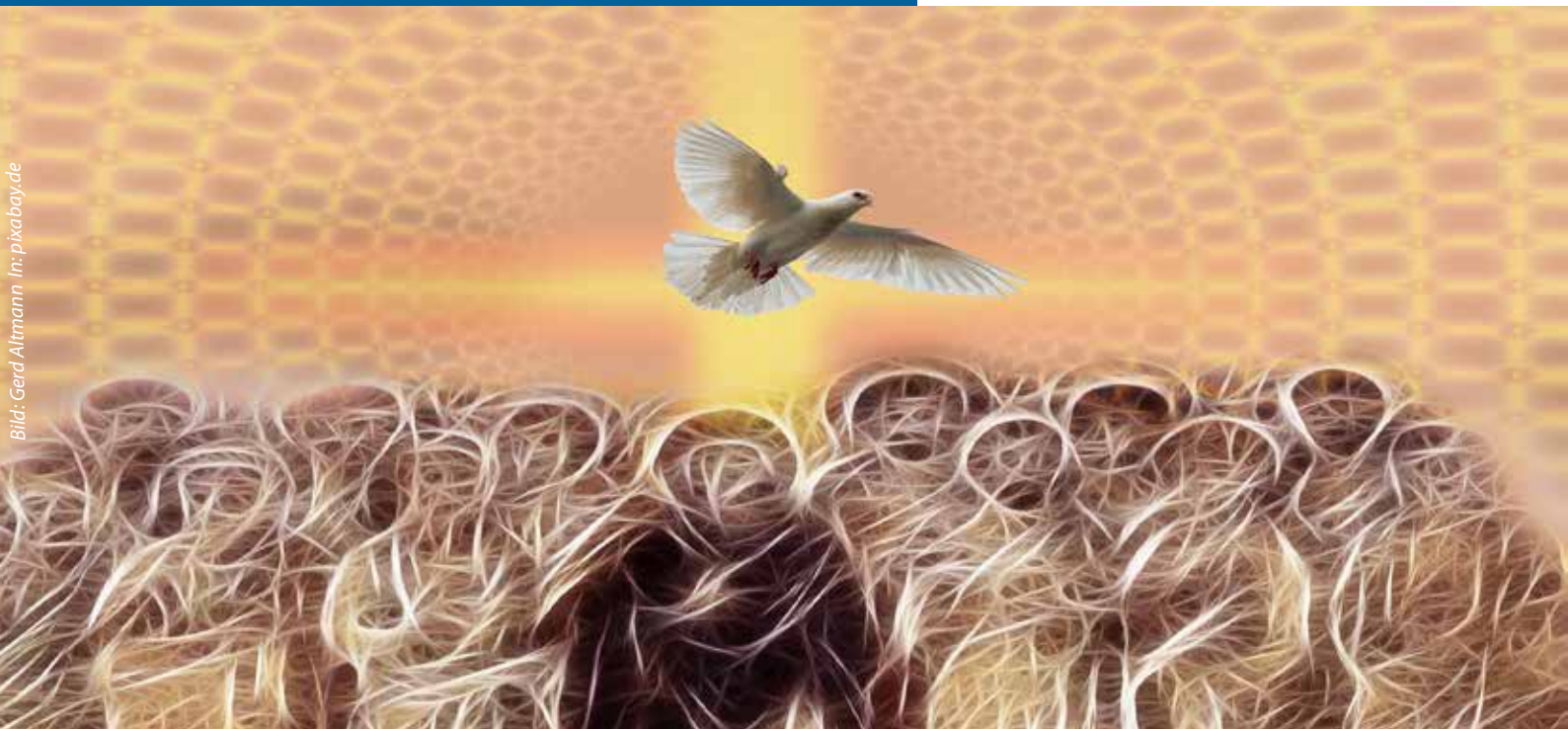

Bild: Gerd Altmann In: pixabay.de



St. Joseph | Neurhede

St. Bernhard | Brual
mit St. Hedwig | Brual-Siedlung

St. Nikolaus | Rhede
mit St. Anna | Borsum

St. Amandus | Aschendorf
mit Herz Mariä | Tunxd./Nennd.

Herz Jesu | Lehe

Maria vom Herzen Jesu | Neulehe

Liebe Schwestern und Brüder!

Nun ist es so. Alles wird geregelt und steht unter einem Hygienezwang. Verbote und eine vorsichtig geordnete Rückkehr zu einem freieren Leben. Immerhin, wir können an Pfingsten, wenn auch in kleinen Besucherzahlen Gottesdienst feiern – immerhin der Geburtstag der Kirche Jesu Christi. Wir feiern nicht die Institution Kirche, die feiert nur mit. Wir feiern, dass uns Jesus vom Himmel den Heiligen Geist gesendet hat. Was für eine Kraft und Bewegung ging von dem Heiligen Geist aus, als er die verängstigten Jünger ergriff und sie sich trauten, öffentlich von den großen Taten Gottes zu sprechen. Der Heilige Geist sprengt alle Ordnungen. Er macht die Schwachen stark, die Zweifelnden fest, den Traurigen fröhlich. Er schenkt Mut, gibt Hoffnung, lässt uns die Liebe Gottes spüren. Und: Er sammelt die

Menschen zu Jesus, überspringt Sprachgrenzen und Kulturgrenzen. Und wenn wir das dieses Jahr nicht so zusammen feiern können wie in den letzten Jahren, weil es Corona nicht zulässt, so heißt das noch lange nicht, dass der Heilige Geist sich auch eingrenzen lässt. Nein. Er soll genau das tun, was der Virus nicht darf: Überspringen von Mensch zu Mensch und begeistern – uns Menschen „liebeskrank“ machen von der Liebe Gottes!

Herzlichst Ihr

Ralf Maennl,
Pastor der ev.-luth.
Christuskirchengemeinde

MESSINTENTIONEN

NEURHEDE

Pfingstso., 31.05., 09:00 Uhr | + Wilhelm Norda |

Do., 11.06., 19:00 Uhr | JM + Margaretha Schmees |

BRUAL-SIEDLUNG

Pfingstmo., 01.06., 09:00 Uhr | + Jan Pennemann u. ++ Fam. Pennemann-Telgen |

RHEDE

Sa., 30.05., 17:30 Uhr | JSA + Maria Specker | + Helena Geiger | + Angela Assies u. LuV Fam. Assies/Krallmann | LuV Fam. Neuenstein | ++ Fam. von Euch/Niesmann/Neuenstein | ++ Heinrich u. Gretchen Böhle | + Theo von Euch u. Gerhard Neuenstein |

Pfingstso., 31.05., 10:30 Uhr | JSA + Helena Kloskowski | LuV Fam. Läken/Schonebeck u. Angeh. | zu Ehren der hl. Dreifaltigkeit |

Pfingstmo., 01.06., 10:30 Uhr | ++ Hans u. Anni Jansen |

Sa., 06.06., 17:30 Uhr | 6 WA + Lambert Dayen | + Helena Geiger | + Angela Assies u. LuV Fam. Assies/Krallmann |

So., 07.06., 10:30 Uhr | ++ Käthe u. Bernhard Thieke |

Mi., 10.06. | + Angela Bamming |

ASCHENDORF

Sa., 30.05., 17:30 Uhr | ++ Fam. Marsmann/Vahle | ++ Fam. Kruth, Hbr. | + Helga Tellmann | LuV Fam. Krömer/Pieper |

So., 31.05., 10:30 Uhr | ++ Fam. Bloem/Jansen/Kruse | + Johannes Freerichs/Ehel. Helene u. Hermann Freerichs/LuV Fam. Freerichs/Mühlfeld | LuV Fam. Leffers/Overberg/Gerdes-Wocken | ++ Klaus u. Anni Kruse | + Helene Kremer |

Mo., 01.06., 10:30 Uhr | + Johannes Freerichs/Ehel. Helene u. Hermann Freerichs/LuV Fam. Freerichs/Mühlfeld | + Elisabeth Bossmann (JM) |

Do., 04.06., 09:00 Uhr | ++ Fam. Otting/Többen/Stefens |

...weiter auf Seite 3 (rechts oben)

GOTTESDIENSTORDNUNG VOM 30.05. - 14.06.2020

Teilnahme am Gottesdienst bitte telefonisch anmelden (s. Seite 6).

Samstag, 30. Mai

08:00 Uhr Heilige Messe aus dem Kölner Dom (domradio)
19:00 Uhr Heilige Messe aus dem Osnabrücker Dom

Rhede 17:30 Uhr Vorabendmesse

Jahresseelenamt + Maria Specker

Aschendorf 17:30 Uhr Vorabendmesse

Sonntag, 31. Mai | PFINGSTEN

09:30 Uhr ZDF-Fernsehgottesdienst
10:00 Uhr Fensehgottesdienst | BR Fernsehen
10:00 Uhr Radio-Gottesdienst auf NDR Info

Neurhede 09:00 Uhr Heilige Messe

Rhede 10:30 Uhr Hochamt

Jahresseelenamt + Helena Kloskowski

Lehe 09:00 Uhr Heilige Messe

Aschendorf 10:30 Uhr Hochamt

P F I N G S T E N

31. Mai 2020

Pfingsten
Lesejahr A

1. Lesung:
Apostelgeschichte 2,1-11

2. Lesung:
1. Korinther 12,3b-7.12-13

Evangelium: Johannes 20,19-23



» Jesus sagte noch einmal zu ihnen: Friede sei mit euch! Wie mich der Vater gesandt hat, so sende ich euch. Nachdem er das gesagt hatte, hauchte er sie an und sagte zu ihnen: Empfangt den Heiligen Geist! Denen ihr die Sünden erlasst, denen sind sie erlassen; denen ihr sie behaltet, sind sie behalten. «

Ulrich Loose

Montag, 1. Juni | PFINGSTMONTAG

08:00 Uhr Heilige Messe aus dem Kölner Dom (domradio)
10:00 Uhr Fernsehgottesdienst | Das Erste Fernsehen
19:00 Uhr Heilige Messe aus dem Osnabrücker Dom Heilige Messe

Brual/Siedlung 09:00 Uhr Heilige Messe

Rhede 10:30 Uhr Hochamt

Neulehe 09:00 Uhr Heilige Messe

Aschendorf 10:30 Uhr Hochamt

Dienstag, 02. Juni

08:00 Uhr Heilige Messe aus dem Kölner Dom (domradio)

Neulehe 19:00 Uhr Heilige Messe

GOTTESDIENSTORDNUNG VOM 30.05. - 14.06.2020

Teilnahme am Gottesdienst bitte telefonisch anmelden (s. Seite 6).

Mittwoch, 03. Juni

08:00 Uhr Heilige Messe aus dem Kölner Dom (domradio)
19:00 Uhr Heilige Messe aus dem Osnabrücker Dom

Lehe 09:00 Uhr Heilige Messe

Donnerstag, 04. Juni

08:00 Uhr Heilige Messe aus dem Kölner Dom (domradio)

Aschendorf 19:00 Uhr Heilige Messe

Neurhede 19:00 Uhr Heilige Messe

Freitag, 05. Juni | Herz-Jesu-Freitag

08:00 Uhr Heilige Messe aus dem Kölner Dom (domradio)
19:00 Uhr Heilige Messe aus dem Osnabrücker Dom

Lehe 09:00 Uhr Heilige Messe

Samstag, 06. Juni

08:00 Uhr Heilige Messe aus dem Kölner Dom (domradio)
19:00 Uhr Heilige Messe aus dem Osnabrücker Dom

Rhede 17:30 Uhr Vorabendmesse

6 Wochenamt + Lambert Dayen

Aschendorf 17:30 Uhr Vorabendmesse

Sonntag, 07. Juni | DREIFALTIGKEITSSONNTAG

09:30 Uhr ZDF-Fernsehgottesdienst
10:00 Uhr Fernsehgottesdienst | BR Fernsehen
10:00 Uhr Radio-Gottesdienst auf NDR Info

Brual-Siedlung 09:00 Uhr Heilige Messe

Rhede 10:30 Uhr Hochamt

Aschendorf 10:30 Uhr Hochamt

DREIFALTIGKEITSSONNTAG

7. Juni 2020

Dreifaltigkeitssonntag

Lesejahr A

1. Lesung:

Exodus 34,4b.5-6.8-9

2. Lesung: 2. Kor 13,11-13

Evangelium:

Johannes 3,16-18



Ulrich Loose

» Denn Gott hat die Welt so sehr geliebt, dass er seinen einzigen Sohn hingab, damit jeder, der an ihn glaubt, nicht verloren geht, sondern ewiges Leben hat. Denn Gott hat seinen Sohn nicht in die Welt gesandt, damit er die Welt richtet, sondern damit die Welt durch ihn gerettet wird. «

MESSINTENTIONEN

So., 07.06., 10:30 Uhr | ++ Hermann u. Bernadine Moritz/Enkelkind Ingo | + Helga Tellmann | + Helene Kremer |
Do., 11.06., 10:30 Uhr | ++ Ehel. Bernhard u. Thekla Reiners | ++ Fam. Backer

KIRCHENLEBEN

VERSTORBEN SIND

+ Johann Kruse aus Brual im Alter von 85 Jahren. Die Beerdigung war in Brual.

+ Johannes Schaa aus Neurhede im Alter von 87 Jahren. Die Urnenbeisetzung findet in Neurhede statt.

+ Sonja Richter aus Rhede im Alter von 83 Jahren. Die Urnenbeisetzung findet in Rhede statt.

Aufgrund der Corona-Pandemie fanden/ finden die Beisetzungen im engsten Familienkreis statt.

Herr gib ihnen die ewige Ruhe!

Im Internet und im TV/Radio sind weiterhin Gottesdienste abrufbar. Aus dem Osnabrücker Dom werden montags, mittwochs, freitags und samstags um 19:00 Uhr Gottesdienste übertragen.

Sie sind zu empfangen unter:

Osnabrücker Dom: www.bistum-osnabrueck.de

domradio: www.domradio.de/video/gottesdienste

Weitere Gottesdienste im Internet:
www.katholisch.de
www.domradio.de/web-radio

KOLLEKTENERGEBNISSE

21.05.2020 | Kirchengemeinde

Aschendorf: 36,87 €

23./24.05.2020 | Kirchengemeinde

Aschendorf: 155,19 €

KOLLEKTE

Pfingsten ist die Kollekte für „RENOVABIS“ bestimmt. Wir bitten im Unterstützung für die Menschen in Mittel-, Ost- und Südosteuropa.

Da aufgrund der Corona-Pandemie öffentliche Gottesdienste derzeit nur eingeschränkt stattfinden und die Kollekte am Pfingstsonntag nicht in der gewohnten Form gehalten werden kann, bitten die Bischöfe auch um Spenden direkt an das Hilfswerk Renovabis.

Das Spendenkonto lautet: Renovabis e. V., IBAN: DE94 4726 0307 0000 0094 00, BIC: GENODEM1BKC, Bank für Kirche und Caritas eG.

Am 06.06./07.06.2020 ist die Kollekte für die Kirchengemeinde bestimmt.



GOTTESDIENSTORDNUNG VOM 30.05. - 14.06.2020

Teilnahme am Gottesdienst bitte telefonisch anmelden (s. Seite 6).

Montag, 08. Juni

19:00 Uhr Heilige Messe aus dem Osnabrücker Dom Heilige Messe

Braul/Siedlung 19:00 Uhr Heilige Messe

Dienstag, 09. Juni

08:00 Uhr Heilige Messe aus dem Kölner Dom (domradio)

Aschendorf 19:00 Uhr Heilige Messe

Neulehe 19:00 Uhr Heilige Messe

Mittwoch, 10. Juni

08:00 Uhr Heilige Messe aus dem Kölner Dom (domradio)

19:00 Uhr Heilige Messe aus dem Osnabrücker Dom

Lehe 19:00 Uhr Heilige Messe

Vorabendmesse zu Fronleichnam

Donnerstag, 11. Juni | Fronleichnam

08:00 Uhr Heilige Messe aus dem Kölner Dom (domradio)

10:00 Uhr Fernsehgottesdienst | Das Erste Fernsehen

Rhede 10:30 Uhr Heilige Messe

Aschendorf 10:30 Uhr Heilige Messe

Neurhede 19:00 Uhr Heilige Messe

Freitag, 12. Juni

08:00 Uhr Heilige Messe aus dem Kölner Dom (domradio)

19:00 Uhr Heilige Messe aus dem Osnabrücker Dom

Samstag, 13. Juni

08:00 Uhr Heilige Messe aus dem Kölner Dom (domradio)

19:00 Uhr Heilige Messe aus dem Osnabrücker Dom

Rhede 17:30 Uhr Vorabendmesse

Aschendorf 17:30 Uhr Vorabendmesse

Sonntag, 14. Juni | 11. Sonntag im Jahreskreis

09:30 Uhr ZDF-Fernsehgottesdienst

10:00 Uhr Fernsehgottesdienst | BR Fernsehen

10:00 Uhr Radio-Gottesdienst auf NDR Info

Neurhede 09:00 Uhr Heilige Messe

Neulehe 09:00 Uhr Heilige Messe

Aschendorf 10:30 Uhr Hochamt

Rhede 10:30 Uhr Hochamt

05. Juni

Margaretha Wittrock | 88 Jahre

01. Juni

Hermann Potthoff | 75 Jahre

Maria Vosse | 93 Jahre

03. Juni

Margaretha Evers | 78 Jahre

Heinrich Kassens | 91 Jahre

05. Juni

Irmgard Kamphus | 77 Jahre

Gertrud Prangen | 85 Jahre

07. Juni

Maria Böhle | 91 Jahre

Margaretha Sandmann | 90 Jahre

10. Juni

Maria Wotte | 86 Jahre

Ökumenisches Gebet am Pfingstmontag

Du sendest deinen Geist aus –
und du erneuerst das Antlitz der Erde (aus Psalm 104)

Gnädiger Gott, du sendest deinen Geist aus
–und du erneuerst das Antlitz der Erde.

In diesem Glauben sind wir verbunden,
die wir an unterschiedlichen Orten zu dir beten.

Wir bitten dich:

Sende deinen Geist der Hoffnung, wo uns Sorgen und Ängste umtreiben.

Sende deinen Geist des Vertrauens, wo Krankheit und Tod herrschen.

Sende deinen Geist der Stärke, wo Geduld und Langmut nötig sind.

Sende deinen Geist der Weisheit, wo wir umsichtige Entscheidungen treffen
müssen.

Sende deinen Geist der Achtsamkeit, wo uns Dankbarkeit und Respekt fehlen.

Sende deinen Geist der Glaubenskraft, wo wir im Zweifeln stecken bleiben.

Sende deinen Geist der Gemeinschaft, wo Distanz und Einsamkeit unseren
Alltag prägen.

Du Gott des Lebens, wir sehnen uns nach einem kräftigen Brausen und frischer
Kraft!

Segne uns mit deinen vielfältigen Gaben. Lass uns in dieser Vielfalt gemeinsam
wachsen und zur Einheit finden im Glauben, in der Hoffnung und in der Liebe.

Amen.

Text: Ökumeneteam Bistum Osnabrück

Pia Foierl



Gott Hat In Seiner Souveränität Allen Gläubigen Geistesgaben Gegeben.

John Fullerton MacArthur



PFARREIENGEMEINSCHAFT ASCHELDORF-RHEDE

Aus der Redaktion

Der nächste Brückenbote wird wieder im wöchentlichen Rhythmus geschrieben. Redaktionsschluss per EMail ist am 07.06.2020.

Gottesdienste

Liebe Kinder, Jugendliche und Erwachsene in einem liturgischen Dienst, liebe Mitchristen und Mitchristinnen.

Die Feier von Gottesdiensten an Sonn- und Werktagen ist wieder angelaufen. Diese Feiern stehen unter der Maßgabe der bischöflichen wie landespolitischen Regelungen wie sie die derzeitige Pandemie fordert. Auch in unserer Pfarreiengemeinschaft versuchen wir nun, uns schrittweise in diese neue Normalität hinein zu tasten. An dieser Stelle möchten wir kurz über den Stand der Dinge und weitere Ausblicke informieren:

Beteiligung von Ministrant*innen und liturgischen Diensten an der derzeitigen Form der Eucharistiefeier

Bis einschließlich **Fronleichnam** wird auf die Mitwirkung der liturgischen Dienste verzichtet.

Bis dahin werden auch **keine Ministrant*innen** zu Diensten innerhalb oder außerhalb der Messfeier herangezogen. Das gilt ebenfalls für die **erwachsenen** Messdiener. Über den weiteren Einsatz von Ministrant*innen wird in Kürze entschieden werden. Mögliche Interessierte mögen sich bitte schon jetzt in den Pfarrbüros melden.

Ab Sonntag, 14.06.2020 ist eine **freiwillige** Mitwirkung von **Kommunion*helferinnen** möglich. In **Aschendorf** und **Rhede** werden diese unter Wahrung der Abstandsregeln und Einhaltung der Desinfektion einen Platz im jeweiligen Altarraum einnehmen können. Bitte bei Interesse an der Mitwirkung in den entsprechenden Pfarrbüros melden.



Bild: Marco Wolff in pixabay.com

In den übrigen Kirchen wird dann ebenfalls über den Einsatz von Kommunionhelfer*innen, Lektor*innen und Ministrant*innen jeweils unter Berücksichtigung der räumlichen **Gegebenheiten vor Ort** entschieden werden.

Lektor*innen nehmen nicht am liturgischen Ein- und Auszug teil, sondern haben ihren Sitzplatz in den Kirchenbänken. Die Vorbereitung auf den Vortrag der jeweiligen Lesung und Fürbitten wird dann nach Absprache und örtlichen Maßgaben geregelt werden.

Der Einsatz von **Wortgottesdienstleiter*innen** ist möglich, außerdem die Feier der **Naturgartengottesdienste**. Hierzu sind aber weitere Absprachen notwendig. Bei Interesse an Durchführung bzw. Mitwirkung bitte ebenfalls in den Pfarrbüros melden.

An dieser Stelle sei nochmals hervorgehoben, dass jede Person, die **bisher** einen liturgischen Dienst versehen hat, für sich gut **prüfen** soll, ob sie oder er unter den **gegebenen Umständen** weiterhin bei den hiesigen Gottesdiensten mitwirken möchte. Falls zu dieser Entscheidungsfindung ein persönliches klärendes **Gespräch** gewünscht wird, stehen die Mitglieder des **Pastoralteams** dafür gerne zur Verfügung.

Umgang mit Jahresseelenämtern, Sechswochenmessen und Requiem
Jahresseelenämter und Sechswochen-

messen werden wieder gefeiert, allerdings ausschließlich unter den Vorgaben der derzeitigen Regelungen.

Von daher werden Im Rahmen einer **Sonntagsmesse** (einschließlich der Vorabendmessen) solche Messen nur in **Aschendorf** und **Rhede** möglich sein können.

Jahresseelenämter und Sechswochenmessen können nach Absprache aber auch **freitags** im Zeitfenster von 17:00 bis 19:00 Uhr in **anderen Kirchen** gefeiert werden. Allerdings ist auch hier die Begrenzung der Sitzplätze im Kirchenraum zu beachten!

Im Rahmen einer Begräbnisfeier kann auch ein **Requiem** gefeiert werden, ebenfalls unter den Vorgaben der derzeitigen Regelungen. Das Führen der dazu notwendigen **Liste** mit Namen und Kontaktdaten der am Requiem teilnehmenden Personen liegt in der **Verantwortung** der Hinterbliebenen des/der Verstorbenen. Bei höherem Bedarf an **Sitzplätzen** kann von einer der übrigen Kirchen nach Aschendorf oder Rhede ausgewichen werden.

Der **Ordnerdienst** in der Kirche wird in diesen Fällen bis auf weiteres durch die Kirchengemeinden gestellt.

Für Rückfragen stehen Pfarrer Hermann Prinz, Gemeindereferentin Elisabeth Mönnich sowie Pastor Michael Lier zur Verfügung.

Wir danken für Ihr und Euer Verständnis. Weitere Informationen folgen je nach Bedarf und Sachlage.

Bedingungen zur Feier von Gottesdiensten

Wer darf teilnehmen?

Alle Personen, die nicht von **aktuellen** Erkrankungen der Lunge und der Atemwege betroffen sind. Darüber hinaus sind Angehörige der Risikogruppen aufgefordert, für sich zu prüfen, ob eine Teilnahme am Gottesdienst für sie derzeit tatsächlich angebracht ist. Unser Bischof hat die Katholiken des Bistums von der **Sonntagspflicht** befreit, so dass ein Kirchgang nicht unbedingt nötig ist.

Was ist zur Teilnahme notwendig?

Wegen der notwendigen Abstandsregelungen stehen in unseren Kirchen nur **begrenzt** Sitzplätze zur Verfügung. Personen, die an einem Gottesdienst in einer unserer **Pfarrkirchen** teilnehmen möchten, haben sich vorher **telefonisch** im jeweils zuständigen Pfarrbüro anzumelden und dort ihre Kontaktdaten zu hinterlassen. Eine Anmeldung erfolgt im Rahmen der jeweiligen **örtlichen** Bürozeit, die **unmittelbar vor** dem Termin des gewünschten Gottesdienstes liegt. Die Bürozeiten können dem „Brückenboten“ entnommen oder auf www.ems-kirchen.de eingesehen werden. Eine schriftliche Anmeldung ist **nicht** möglich.

Was ist zu Hause vorzubereiten?

Der Gebrauch eines **Mund-Nasen-Schutzes** ist erwünscht und **dringlichst** angeraten. Bitte bringen Sie Ihre eigene Schutzmaske mit. Ebenso werden keine Gebetbücher zur Verfügung gestellt; auch hier bitte, das eigene Exemplar Ihres „**Gotteslob**“ mitbringen. Achten Sie bitte auch vor dem Kirchgang auf Desinfektion und Hygiene!

Was geschieht beim Betreten der Kirche?

Die Weihwasserbecken am Eingang bleiben weiterhin leer! Am Eingang der Kirche überprüfen **Ordner*innen** anhand einer Liste, ob die Person auf der Anmeldeleiste geführt wird. Danach sind sie zur **Desinfektion** der Hände angehalten. Entsprechende Mittel stehen dafür bereit. Die **Sitzplätze** sind num-

meriert und im Abstand von 1,5 m zueinander geordnet. Jede zweite Kirchenbank bleibt unbesetzt. **Familien** dürfen beieinander sitzen; auch hier werden aber die Abstandsregeln gegenüber anderen Gottesdienstteilnehmer*innen beachtet. Wir bitten, den **Anweisungen** der Ordner in jedem Fall Folge zu leisten!

Was ist während der Feier zu beachten?

Während des Gottesdienstes ist es ratsam, den **Mundschutz** zu tragen. Lautes **Singen** ist zu vermeiden. Der Abstand von 1,5 m ist unbedingt zu wahren. Die Kommunionausteilung erfolgt ausschließlich als **Handkommunion** (dazu wird die Schutzmaske bei Bedarf abgenommen). Bitte achten Sie dabei auch auf die **Markierungen** auf dem Boden und folgen Sie den **Anweisungen** des jeweiligen Zelebranten.

Die **Kollekte** erfolgt nach Ende des Gottesdienstes am jeweiligen Ausgang. Körbchen werden dazu auf einem Tisch platziert. Bezüglich des Verlassens des Kirchenraums sowie des Verhaltens auf dem Kirchplatz folgen Sie bitte ebenfalls den Hinweisen des jeweiligen Zelebranten.

Noch ein **wichtiger** Hinweis: Die **Toiletten** stehen vor, nach oder während des Gottesdienstes **nicht** zur Verfügung!

Wie geht es mit Beerdigungen, Taufen und Trauungen weiter?

Unter Beachtung der entsprechenden Regelungen können Taufen und Trauungen wieder stattfinden. Für Beerdigungen gelten weiterhin die Abstandsregeln und Beschränkungen der Teilnehmerzahl. Seelenämter sind unter den o.g. Bedingungen möglich (s. Text Umgang mit Jahresseelenämtern/ Sechswochenämtern und Requiem).

GLÜCK- & SEGENSWÜNSCHE

ASCHENDORF

31. Mai

Franz Bruns | 76 Jahre
Anna Mersch | 76 Jahre

04. Juni

Helena Prangen | 83 Jahre

06. Juni

Adolf Jansen | 79 Jahre
Lambert Leffers | 81 Jahre
Maria Leffers | 87 Jahre

08. Juni

Elisabeth Fresemann | 80 Jahre
Renate Meyering | 80 Jahre

10. Juni

Christian Korte | 86 Jahre
Anna Kramer | 82 Jahre
Sabrina Poll | 18 Jahre
Gertrud Rosema | 79 Jahre

11. Juni

Hermann Strohschnieder | 84 Jahre

12. Juni

Katharina Kampling | 81 Jahre
Marlies Wecke-Weber | 78 Jahre

13. Juni

Helga Schmock Gen Von Ohr |
80 Jahre

LEHE

-/-

NEULEHE

04. Juni

Alfons Wilken | 81 Jahre



Segens-Gebetsband knüpfen:

Wir wollen in unseren Gemeinden gemeinsam ein Band der Gemeinschaft knüpfen. Vor den Kirchen unserer Pfarreiengemeinschaft findet ihr ein Band. Wir laden dazu ein, von zu Hause ein Band mitzubringen und so unser Gemeinschaftsband zu einem leuchtenden Regenbogenband zu verlängern.

Außerdem findet ihr in der Kirche eine Leine, an der Segenswünsche und Segensgebete hängen. Kommt gerne herein, nehmt euch einen Segen mit nach Hause und hängt einen eigenen mitgebrachten Segen zurück an die Leine. So sind wir verbunden, auch ohne uns zu sehen. Es wäre toll, wenn Kinder unsere Leine mit schönen, kraftgebenden Bildern ergänzen würden.

Unsere Aktion findet ihr in allen Kirchen und Kapellen unserer Pfarreiengemeinschaft.

Eure PGR Rhede/Bruhl/Neurhede und PGR Aschendorf/Lehe/Neulehe

Zeltlager Aschendorf/Lehe/Neulehe

Liebe Kinder, liebe Eltern und Freunde des Zeltlagers, leider müssen wir schweren Herzens mitteilen, dass das Zeltlager in Calhorn in diesem Jahr nicht stattfinden kann. Die derzeit geltenden Auflagen machen uns die Vorbereitung und Durchführung leider nicht möglich, da das Wohl der Kinder bei uns immer an erster Stelle steht. Damit wird in diesem Jahr wohl zum ersten Mal seit über 40 Jahren kein Lager stattfinden.

Trotzdem möchten wir nicht ganz auf das Zeltlager-Feeling verzichten. Wir prüfen gerade, was wir eventuell alternativ anbieten können. Seid also gespannt und bleibt gesund!

Geburtstagsbesuche

Geburtstagsbesuche in der Pfarreiengemeinschaft müssen bis auf Weiteres leider weiterhin ausfallen. Wir gratulieren aber an dieser Stelle allen Geburtstagskindern herzlichst.

Hauskommunionen

Weiterhin können die Hauskommunionen leider nicht stattfinden!

Krankensalbung

Personen, die in Todesgefahr sind können jedoch die Krankensalbung erhalten (Zur Beachtung: In Krankenhäusern und Pflegeeinrichtungen geschieht dies bei Bedarf nach vorheriger Rücksprache mit dem dortigen Personal!)

Impulse

Sonntagsimpulse | An den Sonn- und Feiertagen finden Sie kurze Impulse auf unserer Homepage unter www.emskirchen.de/sonntagsimpulse/

Hoffungslicht

Als Zeichen der Verbundenheit miteinander laden wir Sie und Euch ein, täglich um 19:00 Uhr eine brennende Kerze in ein Fenster zu stellen, ein Vater unser zu beten und aneinander zu denken, gerade weil wir uns zur Zeit nicht begegnen können. Lasst uns im

Fronleichnam 2020

Die Prozessionen zum Fronleichnamsfest müssen in diesem Jahr leider ausfallen. Davon sind alle Gemeinden unserer Pfarreiengemeinschaft betroffen. Wir bedauern dies sehr. Gleichzeitig ergeht die Bitte an diejenigen Gruppen und Verantwortlichen, welche sich bisher um den Aufbau der Prozessionsaltäre gekümmert haben, dies für das nächste Jahr wieder wohlwollend in den Blick zu nehmen. Herzlichen Dank!

Ökumenisches Hausgebet am Pfingstmontag

Der Pfingstmontag ist seit vielen Jahrzehnten der Tag, welcher dem gemeinsamen ökumenischen Gebet und Gottesdienst gewidmet ist. Entsprechende Projekte der verschiedenen Konfessionen fallen aber in diesem Jahr den Regelungen im Rahmen der Coronapandemie zum Opfer. Um das wichtige Anliegen des Gebets um die Einheit der Kirchen aber trotzdem nicht aus dem Auge zu verlieren, bietet die ACKN (Arbeitsgemeinschaft Christlicher Kirchen Niedersachsen) einen kurzen Hausgottesdienst dazu an. Am Pfingstmontag, 01.06.2020 wird in diesem Anliegen um 11:00 Uhr zum Gebet eingeladen. Zur Erinnerung werden dazu die Glocken aller Kirchen um diese Zeit läuten, auch in unserer Pfarreiengemeinschaft (ausgenommen St. Amandus, Aschendorf und St. Nikolaus, Rhede). Wir weisen empfehlend auf dieses wichtige Anliegen hin.

Aus dem Dekanatsjugendbüro's EL Nord

Gottesdienst mal anders?! Unser Jugendgottesdienst „Come & Pray“ findet im Mai in ganz besonderer Form statt: Als WhatsApp-Gottesdienst - ganz bequem von Zuhause aus.

Um dabei zu sein, melde dich einfach unter 0151- 65 75 48 53 mit der Nachricht „Come and Pray“ und suche dir am Donnerstag, 28.05.2020 um 19:30 Uhr einen ruhigen Ort, an dem du dich mit deinem Smartphone zurückziehen kannst. Wir dürfen gespannt sein, was uns da erwartet!

Falls du noch Fragen hast, melde dich gerne bei uns. Wir freuen uns auf dich!

Zeltlager Rhede

Liebe Kinder, Eltern und Zeltlagerfans, leider müssen wir euch mit trauriger Gewissheit mitteilen, dass die Verantwortlichen sich für eine Absage unserer geliebten Zeltlager entschieden haben. Wir wissen, wie enttäuschend dies für uns alle und besonders für euch Kinder sein mag. Wir bitten dennoch um Verständnis für diese schwierige, aber nachvollziehbare Entscheidung, damit wir die Sicherheit aller Teilnehmer gewährleisten können. Umso mehr freuen wir uns aber auf das nächste Zeltlagerjahr! Bleibt gesund! Eure Gruppenleiter.

Gebet verbunden bleiben.

Gemeindehäuser

Aufgrund der Corona-Pandemie müssen alle Veranstaltungen/Gruppentreffen bis auf Weiteres noch immer ausfallen. Den Gremien (Kirchenvorstand/Pfarrgemeinderat sowie deren Ausschüsse) wird unter Einhaltung der Schutzmaßnahmen die Nutzung der Gemeindehäuser für Sitzungen gestattet.

Pfarrbüro

Unsere Pfarrbüros bleiben bis auf Weiteres geschlossen, sind aber weiterhin telefonisch oder per Mail zu erreichen.

Mali-Gruppe

Wir fertigen farbenfrohe Mund/Nasenschutzmasken aus Malistoffen. Sie werden gegen Spende abgegeben. Wer etwas Besonderes tragen möchte und dazu noch etwas Gutes tun möchte, melde sich gerne bei Marlis Albers, Tel. 04962-899. Mit einem kleinen Beitrag können wir so die Menschen in unserer Partnergemeinde in Mali unterstützen.

ST. JOSEPH - NEURHEDE

Friedhofsgebühren 2020

Wie in den Vorjahren möchten wir auch 2020 an die freiwillige Spende für den Unterhalt des Friedhofs erinnern. Alle Familien, die eine Grabstätte auf unserem Friedhof haben, werden gebeten einmal jährlich eine Spende von 20,00 € auf das Friedhofskonto der Kath. Kirchengemeinde Neurhede einzuzahlen.

Kto: DE 91 26661494 000 2164401 bei der Emsländischen Volksbank (BIC-Nr. GENODEF1MEP).

Sollten die Kosten des Friedhofs mit dieser freiwilligen Spendenaktion nicht abzudecken sein, behält sich der Kirchenvorstand vor, im nächsten Jahr die Friedhofsgebühren zu erheben. Wir sagen jetzt schon DANKE für Ihre Spende.

ST. BERNHARD - BRUAL & ST. HEDWIG - BRUAL-SIEDLUNG

Messen

Bis auf weiteres finden die Messen (montags und jeweils 1. Sonntag im Monat) aus Gründen des Hygienekonzeptes in St. Hedwig Brual-Siedlung statt. Die Freitagsmessen finden nicht statt. Das Mittwochsgebet in St. Bernhard Brual entfällt.

Anmeldung | Wichtig! Für die Teilnahme an einer Messe, benötigen wir vorab eine telefonische Anmeldung mit Namen und Telefon-Nummer. Eine Anmeldung ist möglich, donnerstags von 15:00 – 17:00 Uhr telefonisch beim Pfarrbüro, Tel. 320 bzw. ab 17:00 Uhr, Tel. 91 49 88 Pfarrsekretärin M. Abeln.

KLJB Brual

Wir wollen helfen | Wer zur Corona-Risikogruppe gehört oder unter Quarantäne steht und Hilfe beim Einkauf o.ä. benötigt, den unterstützen wir auch von der KLJB Brual gerne. Kontaktdaten zur Organisation siehe unter Pfarreiengemeinschaft „Wir wollen helfen“.

Maiandachten & Gebete für Zuhause

In den Kirchen liegen verschiedene Maiandachten, sowie ein ökumenisches Gebet für Pfingsten aus. Diese dürfen für das eigene Hausgebet gerne mitgenommen werden.

Segensband St. Bernhard & St. Hedwig

Segens-Leine | Jeder ist eingeladen, sich auch weiterhin ein Gebet von der Leine in der Kirche zu nehmen oder eins dazu zu hängen, die Kinder dürfen selbstgemalte Bilder aufhängen. Die Leine vor der Kirche freut sich auf weitere bunte Bänder.

Kieselstein-Schlange | Auch die Kieselstein-Schlange, die Kinder in Brual und Brual-Siedlung begonnen haben, darf sehr gerne verlängert werden. Wir freuen uns auf dieses schöne, bunte Bild unserer Gemeinschaft.



Jesus kommt, er wahrt nicht Distanz, er berührt, damit ich neu werde. Ich wünsche, dass mir immer wieder aufgeht, dass in der Kommunion Neues in mein Leben eintritt, dass ich mich nie an den Kommuniongang gewöhne, dass ich mir durch den Empfang des gewandelten Brotes und den Wein einiges Falsche abgewöhne. Das heute hochgehaltene Brot und der Wein bergen Risiken und Nebenwirkungen. Wenn ich zur Monstranz dieses Brotes werde, wenn ich zum Kelch des Weines werde, wenn ich Ihn in den gewandelten Speisen empfangen, dann halte ich es nicht für unmöglich, mich zu wandeln und immer wieder zu Ihm hinzuwenden.

ST. NIKOLAUS - RHEDE & ST. ANNA - BORSUM

Kirchenvorstand Rhede

Der Kirchenvorstand St. Nikolaus trifft sich am Dienstag, 09.06.2020 um 19:30 Uhr im Nikolaussaal des Alten Pfarrhauses.

Kolping

Langeweile? Wir hätten da etwas für euch. Die Fotorallye durch Rhede.

...und so funktioniert: Vom 23.05.2020 - 02.06.2020 findet eine Fotorallye durch Rhede statt. Ihr bekommt von uns 10 Fragen gestellt. Die Antworten darauf sind jeweils verschiedene Stationen in Rhede. Löst die Rätsel, begeben euch an die Stationen und fotografiert die gesuchten Motive. Wenn ihr alle Rätsel gelöst habt, schickt die Fotos gebündelt an uns zurück. Unter allen Teilnehmern, egal ob Gruppe oder Einzelperson, verlosen wir 3 Preise. Auf der Homepage www.kolping-rhede.de findet ihr die Fragen und alle weiteren wichtigen Informationen in einer PDF Datei.

Infos aus den Kindergärten

Liebe Eltern, liebe Leser, seit dem 13.03.2020 sind die Kindergärten und die Krippe geschlossen. Zu diesem Zeitpunkt wusste noch keiner genau, welche Ausmaße die Corona-Zeit mit sich bringen wird.

Nach viel Ungewissheit, vielen Fragen und vielen Gesprächen, können wir sagen, dass wir langsam wieder zur Normalität zurückkehren.

Allerdings wissen wir noch immer nicht genau, wie es weitergeht. Bis zum 01.08.2020 findet die Notbetreuung statt. Im Moment dürfen wir die Gruppen auf 13 Kinder für den Kindergarten und 8 Kinder für die Krippen aufstocken. Das sind 50 % vom Ganzen.

Sollten Sie Fragen dazu haben, rufen Sie bitte in dem jeweiligen Kindergarten an. Wir wünschen Ihnen eine schöne Zeit. Bleiben Sie gesund. Die Erziehenden aus beiden Kindergärten.



Bücherei Rhede

Viele neue Medien eingetroffen! Zurzeit bieten wir unseren Lesern eine Alternative an. Sie können über eine EMail (koeb-rhede@web.de) oder über unsere Internetseite (www.eopac.net/rhede), auf der sie sich alle Medien anschauen können, durch Einloggen mit Ihrer Lesernummer Medien vorbestellen. Diese werden für Sie verpackt und bereitgestellt. Freitags von 16:00 - 18:00 Uhr können die Medien über eine „Schleuse“ vor der Eingangstür der Bücherei abgeholt werden. Natürlich müssen die Abstandsregeln eingehalten werden und wir bitten darum, dass pro Familie nur ein Mitglied kommt. Für die Rückgabe von Medien stehen Kartons bereit. Wie gehabt besteht außerdem natürlich weiterhin die Möglichkeit E-Medien über www.libell-e.de auszuleihen. Vielen Dank für Ihr Verständnis.

ST. AMANDUS - ASCHENDORF & HERZ MARIÄ - TUNXD./NENND.

50 Jahre Ökumenischer Arbeitskreis Papenburg

Wir freuen uns, in diesem Jahr das 50-jährige Jubiläum des Ökumenischen Arbeitskreises Papenburg begehen zu können. Der Arbeitskreis, der seit 1970 besteht, ist ein Gremium, in dem Mitglieder aus allen katholischen und evangelischen Kirchengemeinden Papenburgs vertreten sind. Unser Anliegen war es in der Vergangenheit immer und ist es auch weiterhin, in Papenburg ein Klima zu schaffen, in dem sich alle Konfessionen auf Augenhöhe bege-

nen können und in allen Belangen, die für ein friedvolles Miteinander wichtig sind, an einem Strang zu ziehen. Bei all unseren Bemühungen müssen wir uns immer vor Augen halten: Die Kirche Christi ist größer als die eigene Konfession. Unser Ziel muss es sein, von „versöhnter Verschiedenheit“ zur „Einheit in versöhnter Gemeinschaft“ zu kommen. Am 01.06.2020 findet der traditionelle Ökum. Pfingstgottesdienst um 11.00 Uhr in der ev. Lt. Nikolaikirche in Papenburg statt. Der Gottesdienst wird per Video-Stream live von JUZ-TV gesendet (über YouTube zu empfangen).

Alte Kirche | St. Amandus

Der Gemeindeausschuss hat seit einiger Zeit in und um die alte Kirche in St. Amandus schöne Ideen vorbereitet, die von vielen Menschen fortgesetzt wurden. Es wurden Bilder gemalt, ein Segensband gespannt (an der u.a. Fürbitten angehängt werden können), Glückssteine und eine Kieselsteinkette gelegt.

Wir freuen uns, wenn auch weiterhin Fürbitten geschrieben, und gemalte Bilder aufgehängt werden.

Pfingstgottesdienste

Anmeldung für die Gottesdienste zu Pfingsten sind bis Freitagabend, 29.06.2020, telefonisch über die Nummer des Pfarrbüros möglich!

HERZ-JESU LEHE

Kirche

Dienstags und freitags wird tagsüber in der Kirche Lehe meditative Musik von einer CD gespielt.

MARIA VOM HERZEN JESU NEULEHE

-/-

AUS DER NACHBARSCHAFT

Veranstaltungen im LWH in Lingen

Der Wald und all die Bäume - Was soll Familie eigentlich noch alles leisten?

Akademieabend im LWH, Lingen am Montag, 08.06.2020 von 19:30 Uhr bis 21:30 Uhr. Wenn die Gesellschaft unter Druck kommt, wie jetzt in der Corona-Pandemie, dann wird die Liste schnell noch viel länger: Dann muss Familie, ohne es je wirklich geübt zu haben, Home-Office, Home-Schooling und Pflegedienst werden. Und sie muss einmal mehr Ängste auffangen, auf die wir in der Gesellschaft keine Antworten haben. Familie muss ein Lebensort bleiben, der nicht durch immer mehr Ansprüche überfordert und überladen wird. Der englische Psychoanalytiker Donald Winnicott hätte gesagt, es reicht allemal, wenn eine Familie gut genug ist. Gut genug, dass sie Lebensort und Lebensschule sein kann, Schutz und Entwicklungsraum. Dazu muss Familie aber gegen die Flut der unrealistischen Ansprüche und gegen die immer wieder versuchte Verzweckung verteidigt werden!

Selbstverständlich findet die Veranstaltung unter Einhaltung aller gesetzlich geltender Schutzmaßnahmen im Zuge der Corona-Pandemie statt. So wird ein entsprechend großer Veranstaltungsraum gewählt, in dem die Stühle weit auseinander stehen. Das Tragen einer Atemmaske ist möglich. Das ausführliche Hygienekonzept und weitere Infor-

mationen zum Akademieabend finden Sie unter [!www.lwh.de/derwald](http://www.lwh.de/derwald)

Verantwortung für ältere Eltern |

Der Akademieabend „Wenn die Eltern plötzlich alt sind“ am 29.06.2020 im Ludwig-Windthorst-Haus (LWH) Lingen widmet sich Erwachsenen mit älter werdenden Eltern. Es handelt sich um einen Nachholtermin für den im März wegen der Coronakrise ausgefallenen Abend. Wenn die eigenen Eltern zu Kindern werden, die der Betreuung bedürfen, drehen sich über Jahrzehnte eingeschliffene Rollen um. Erwachsene Kinder empfinden oft ein Chaos aus widersprüchlichen Gefühlen, wenn sie versuchen den so genannten Generationenvertrag zu erfüllen. Die Sozialpädagogin Birgit Lambers wird an dem Abend Möglichkeiten aufzeigen, wie Betroffene mit ihrer Situation und Verantwortung umgehen können.

„Wenn die Eltern plötzlich alt sind“ beginnt am Montag, 29.06.2020 um 19:30 Uhr im LWH. Der Eintritt beträgt 6 Euro. Die Veranstaltung findet unter Einhaltung aller gesetzlichen Schutzmaßnahmen im Zuge der Coronavirus-Pandemie statt. Der Schutz der Gäste wird beispielweise durch einen großen Abstand der Sitzplätze zueinander sichergestellt. Das Tragen einer Schutzmaske ist möglich. Weitere Informationen und Anmeldung unter Tel.: 0591/6102-112 oder unter www.lwh.de/wenndieeltern.

Dreifaltigkeitssonntag

Der Sonntag nach Pfingsten wird von Katholiken und Protestanten als Dreifaltigkeitssonntag bzw. Trinitatis begangen. Der Tag heißt auch: dies trinitatis, dominica trinitatis, Pentecoste clausum, Salvatorstag, Trifeldigkeit. Der Montag nach Trinitatis hieß in Westfalen Guter Montag.

Kein Ereignis aus dem Leben Jesu ist der Bezug, sondern die Glaubenslehre von der Seinsweise des einen Gottes in drei Personen. Dieses Ideenfest geht auf Auseinandersetzungen zurück, die in der Kirche mit dem Arianismus im 3. Jahrhundert begannen. Arius (ca. 280 - 336) hatte einen strengen Monotheismus gepredigt, der Christus, den Sohn Gottes, mit Gott nicht gleichstellte. In lange währenden Streitigkeiten unterlag der Arianismus. Die Kirche sah in Gottvater, dem Gottessohn Christus und dem Heiligen Geist drei verschiedenartige, aber gleichwertige Personen des einen Gottes. Ausgedrückt wird dies u. a. durch die Schlussformel (Konklusion) der Gebete, die seit der Liturgiereform lautet: Durch Jesus Christus, deinen Sohn, unseren Herrn und Gott, der in der Einheit des Heiligen Geistes mit dir lebst und herrscht in alle Ewigkeit.

In manchen Landesteilen heißt dieser Sonntag auch Güldensonntag oder Goldener Sonntag, denn an diesem Tag oder dieser Nacht soll die „goldene Wunderblume“ mit magischer Kraft erblühen.

Text: Dr. theol. Manfred Becker-Huberti

In: Pfarrbriefservice.de

Pastoralteam

Pfarrer

Hermann Prinz

Kolpingstr. 7 | 26871 Aschendorf

☎ 04962 6261

✉ h.prinz@ems-kirchen.de

Pastor

Michael Lier

☎ 0151 509 73 703

✉ michael.lier@bistum-osnabrueck.de

Pastor

Jacob Pothaparambil

☎ 04964 914 101

✉ pastor.jacob@ems-kirchen.de

Diakon

Martin Hagedorn

☎ 04962 488

✉ m.hagedorn@ems-kirchen.de

Gemeindereferentin

Elisabeth Mönnich

☎ 04964 914 104

✉ e.moennich@ems-kirchen.de

Gemeindereferentin

Maria Ottens

☎ 01578 355 75 80

✉ Maria.Ottens@bistum-osnabrueck.de

Jugendsozialarbeiterin

Sabine Thien

☎ 04964 9588 817

✉ s.thien@ems-kirchen.de

IMPRESSUM

Herausgeber:

Pfarreiengemeinschaft

Aschendorf-Rhede

Pfarrer Hermann Prinz

Kolpingstr. 7, 26871 Aschendorf

www.ems-kirchen.de

St. Joseph | Neurhede

Adresse: Hauptstraße 27 | 26899 Neurhede

Pfarrbüro: siehe St. Nikolaus | Rhede

St. Bernhard | Brual mit St. Hedwig | Brual-Siedlung

Pfarrbüro | Postanschrift: Dorfstraße 32 | 26899 Brual

☎ 04964 320 | ✉ brual@ems-kirchen.de

Öffnungszeiten: Do.: 15:00 - 17:00 Uhr

St. Nikolaus | Rhede mit St. Anna | Borsum

Pfarrbüro | Postanschrift: Sudende 2 | 26899 Rhede (Ems)

☎ 04964 286 | ✉ rhede@ems-kirchen.de

Öffnungszeiten: Di.: 08:30 - 12:00 Uhr | Do.: 16:00 - 18:00 Uhr

Kath. Kindergarten und Familienzentrum St. Nikolaus: Kolpingstraße 1-3

☎ 04964 959 700 | ✉ kg.st.nikolaus@ewetel.net

Kath. Kindergarten Westeresch: Westeresch 8 26899 Rhede (Ems)

☎ 04964 959800 | ✉ kiga-westeresch@ewetel.net

KÖB St. Nikolaus: Öffnungszeiten: Mi.+Fr. 16:00 – 18:00 Uhr, So. 11:00 – 12:30 Uhr

Altenpflegeheim St. Nikolausstift: Sudende 38

☎ 04964 9183410 | ✉ mfrerichs@caritas-os.de

St. Amandus | Aschendorf mit Herz Mariä | Tunxdorf/Nenndorf

Pfarrbüro | Postanschrift: Kolpingstraße 7 | 26871 Aschendorf

☎ 04962 747 | ✉ asd@ems-kirchen.de

Öffnungszeiten: Mo., Mi. & Do.: 09:00 - 12:30 Uhr, Di. 11-12 Uhr, 16:00-17:30 Uhr

Haus für Kinder und Familien St. Amandus: Schulstr. 31 | 26871 Aschendorf

☎ 04962 700 | ✉ amanduskindergarten@ewetel.net

Schwesternkonvent Aschendorf: ☎ 04962 692 050

KÖB Amandusbücherei: Öffnungszeiten: Di.+Do. 16:00 – 18:00 Uhr,

So. 10:00 – 12:00 Uhr

Soziales Kaufhaus Aschendorf: Poststr. 9 | 26871 Aschendorf

Öffnungszeiten: Di. 09:00 - 12:00 Uhr, 14:30 - 17:00 Uhr,

Mi. u. Do. 14:30 - 17:00 Uhr; 2020: Jeden 2. Samstag im Monat 09:00 - 13:00 Uhr

Herz Jesu | Lehe

Pfarrbüro | Postanschrift: B70 Nr. 5 | 26892 Lehe

☎ 04962 427 | ✉ lehe@ems-kirchen.de

Öffnungszeiten: Mi.: 08:30 - 11:30 Uhr

Maria vom Herzen Jesu | Neulehe

Adresse: Kirchstraße | 26909 Neulehe

Pfarrbüro: siehe Herz Jesu | Lehe

Kindergarten St. Marien: Kirchstraße 4 | 26909 Neulehe

☎ 04968 1406 | ✉ kiga-neulehe@web.de

Sonstige Kontakte

Ökumenische Hospizgruppe Aschendorf-Rhede: ☎ 0173 73 27 579

Ökumenische Telefonseelsorge: ☎ 0800 111 0 111

Hilfsangebote in kirchl. Trägerschaft: www.katholischer-wegweiser-emsland.de

Redaktionsschluss

✉ bote@ems-kirchen.de: 07.06.2020